ИНВЕСТИЦИОННЫЙ ПАСПОРТ

ШАТОЙСКОГО МУНИЦИПАЛЬНОГО РАЙОНА

ЧЕЧЕНСКОЙ РЕСПУБЛИКИ

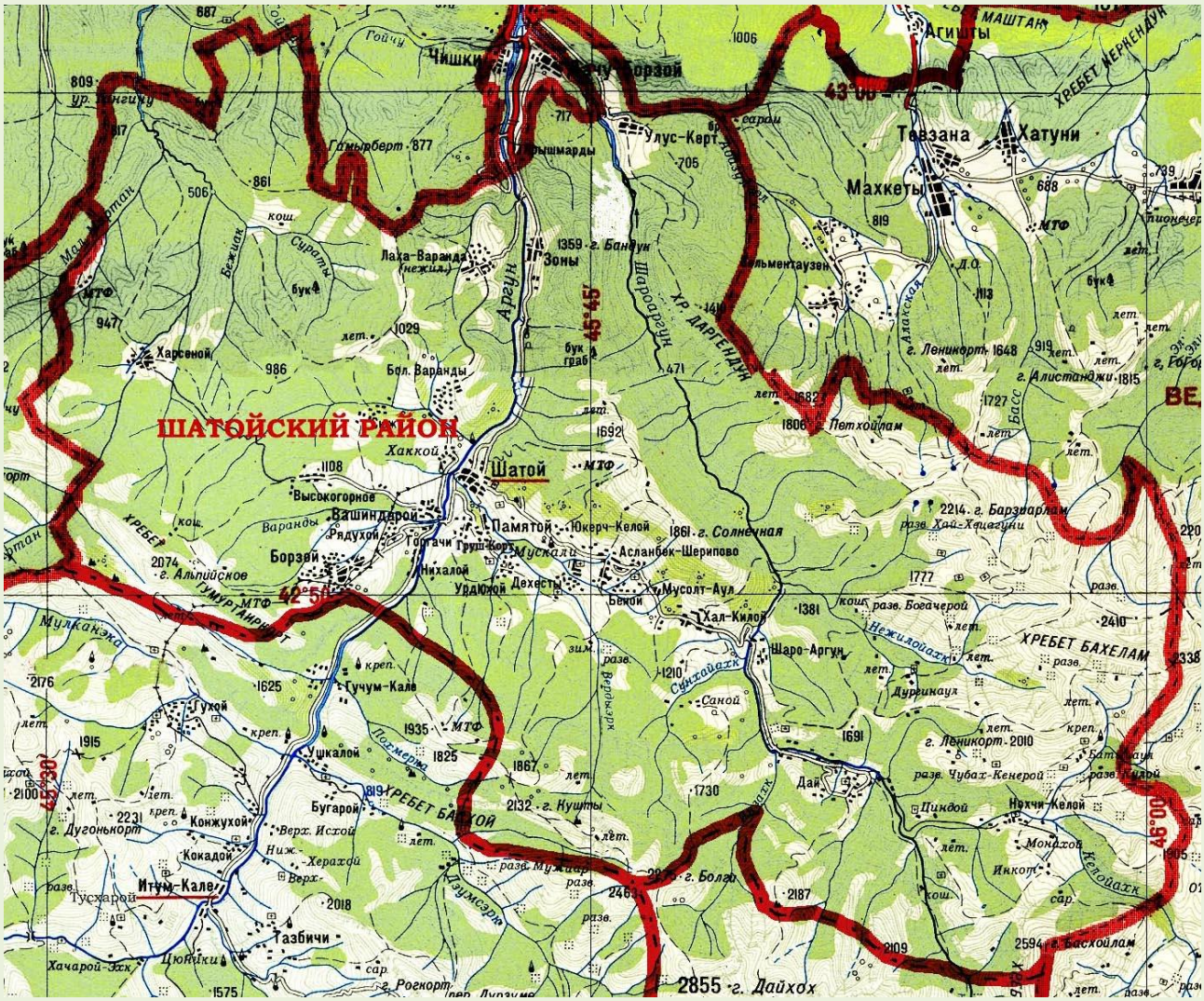

ДОРОГИЕ ДРУЗЬЯ!

Шатойский район Чеченской Республики сегодня-это регион со стабильной социально-политической обстановкой и динамично развивающейся экономикой.

В районе отстраиваются районный центр и населенные пункты, школы и больницы, промышленные предприятия и объекты инфраструктуры. Оживился реальный сектор экономики, растет деловая активность населения. Создаются новые рабочие места, повышается уровень благосостояния граждан.

Благодаря принятию решительных мер руководством Чеченской Республики во главе с Первым Президентом Чеченской Республики Ахмата-Хаджи Кадыровым, восстановлены мир и покой в Шатойском районе.

Призываю инвесторов использовать открывающиеся возможности выгодного вложения средств в возрождающуюся экономику Шатойского муниципального района.
С нашей стороны будут созданы все условия, благоприятствующие развитию Вашего бизнеса в районе. У нас имеются коммерческие предложения и инвестиционные площадки по наиболее перспективным направлениям, а также законодательная и нормативная база, гарантирующая максимальную защиту прав инвесторов и реальную поддержку руководством Чеченской Республики.

ДОБРО ПОЖАЛОВАТЬ В ШАТОЙСКИЙ РАЙОН!

С Уважением,

Глава администрации Шатойского
муниципального района
Ш. Ш. Чабагаев

Шатойский район(чеч. Шуьйтан кlошта) — административный район в горной части южной Чечни.

Административный центр — село Шатой.

Шатойский район	
Страна	*Россия*
Статус	*Муниципальный район*
Входит в	*Чеченскую Республику*
Включает	*15 муниципальных образований*
Административный центр	*село Шатой*
Население (2013)	*17 691* [1] *человек*
Плотность	*21,5 чел./км²*
Площадь	824,2 *км²*
Часовой пояс	*MSK (UTC+4)*
Телефонный код	*+7 87135*

Содержание

- *География*
- *История*
- *Административное деление*
- *Покинутые сёла*
- *Население*
- *Известные люди*
- *Культура*
- *Здравохранение*
- *Образование*
- *Строительство*
- *Экономика*

География

Шатойский район расположен на юге Чеченской Республики. Климат умеренный, годовая сумма осадков 150-200 мм, почвы каменистые, суглинистые, с коэффициентом плодородия от 0,7 до 0,9 единиц на горных альпийских лугах.

Площадь территории, которую занимает район, - 50,498 га., под сельскохозяйственное производство занято - 17,453 га, под промышленное производство - 2,9 га.

Протяженность водопроводных линий - 24,6 км, электролиний - 19,6 км, дорог - 120,5 км.

Район расположен в горной зоне и граничит на севере с Грозненским районом, на юге с Итум-Калинским районов, на востоке с Шаройским районом, на западе с Урус-Мартановском районом.

Центр района - с. Шатой.

Согласно природному расположению территория района делится на горную и лесистую природные зоны и лежит в ущелье двух горных рек Шарой-Аргун и Ченты-Аргун.

Наибольшее количество осадков выпадает весной и осенью, самые жаркие месяцы - июль, август. Максимальная температура достигает +400С, почва прогревается до +160С, +180С в зависимости от склонов.

Особенности гор: на южных и восточных склонах скалистые, а с запада и с севера - лесистые и с альпийскими лугами. Северо-восточные и южные склоны имеют почву в основном каменистую, где коэффициент плодородия на отдельных участках достигает 0,7 единиц. В пойменных местах земли подвержены водной эрозии, южные склоны гор - ветровой эрозии, северные склоны при обильных осадках (весной и осенью) подвержены оползням.

Южные склоны гор более пригодны для животноводства (особенно овцеводства). Северные склоны пригодны для выращивания зерновых, овощеводства, садоводства (за исключением косточковых ранних и виноградства).

Значительную часть района занимает Аргунское ущелье.

История

Аргунское ущелье — одно из крупнейших по протяженности ущелий Кавказа, расположено в самом центре Чечни. С древнейших времен Аргунское ущелье было важнейшей дорожной артерией. Через него проходили оживленные межгосударственные пути в Грузию, Дагестан, Осетию. Именно через земли Шатойцев по Аргунскому ущелью, наряду с Дарьялом, проходил путь из Европы в Азию, из России в Закавказье и Переднюю Азию. Русские посольства и торговые миссии следовали в Грузию, вплоть до конца 18 века.

Шуотой отличались своей высокой духовной культурой, благородством, гостеприимством, достоинством и верностью данному слову. По Вайнахской традиции, идущей из глубин веков, Шатойцев называют социальным термином Эли (князья), возвышая над традиционной общинной верхушкой, выделяя из нее.

Отреставрированная башня Хаккой.

Старинная башня на левом берегу Аргуна в 1 км к северо-западу от Шатоя — «Хьаккойн г1ала» отреставрирована. Башня пяти этажная, с пирамидально-ступенчатой кровлей. Северо-восточная стена имеет дверные проемы на уровне 2 и 3 этажей с округлыми арками, а также окно на уровне 4 этажа. Вторая башня на этом утесе была разрушена еще в 1914 году войсками, стоявшими в крепости Шатой из пушек прямой наводкой. Также на расстоянии 1 км от этих двух башен на левом берегу Аргуна, напротив нынешнего Шатойского РЭС стоял башенный комплекс Т1унжаха-г1ала, уничтоженный пушечными ударами царских войск в 1857—1858 гг. По рассказам старейшин боевые и сигнальные башни были расположены вдоль горы Хьаккой-лам по Аргунскому ущелью до слияния рек Чанты-Аргун и Шаро-Аргун.

Эти башенные комплексы, а также сигнальные башни в аулах Лаха-Чолханчу, Лакха-Чолханчу, Ц1е-Ма и Хаскхаьл-дукъ, сыграли большую роль при нашествии Орды хромого Тимура. Здесь, на горе Хьаккой-лам, с несметными полчищами хромого Тимура вступили в бой Хаккойцы во главе с Калуо. Сигнальные костры на башнях оповестили о настигшей беде. Боевые отряды Чеченцев — горцев шли на помощь осажденному форпосту. В неравной борьбе с многократно-превосходящими силами врага ряды защитников Отчизны стали иссякать и в это время пришла помощь из общества Зумсой во главе с Идигом (Ир-дигом). Вождь защитников Калуо, весь израненный и обессиленный передал свой обагренный кровью врагов меч полководцу из Зумсоя Идигу со словами: — «Мой брат — этот меч должен разить врагов пока в бою не будет убит последний гяур!» Чеченские илли (былинные песни), сопровождаемые музыкой дечиг пондура подымала раненных и обессиленных защитников на бой и они дрались с удвоенной энергией. Нашествие врага было отбито. Так гласят легенды и устные преданья, передаваемые нашими предками из поколения в поколение. С тех пор, по рассказам старейшины Эспиева Шамада из Зумсоя, которому в момент передачи этой информации было за 100 лет, Хаккойцы с большим уважением, по братски, относятся к Зумсойцам за эту неоценимую братскую помощь, оказанную нам в тяжелый период борьбы с завоевателями.

Крепость Шатой

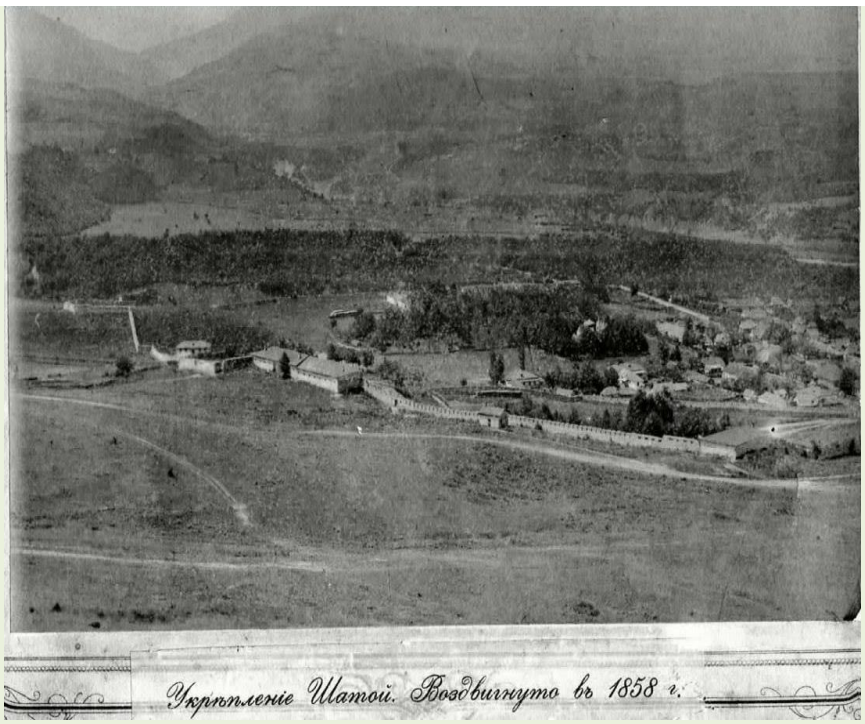

Исходя из хронологии архивных данных, 17 января 1857 года войсками полковника Мищенко аул «Хако» — Хьакко был завоеван, после длительных, кровопролитных боев. 9 августа 1858 года генерал-лейтенантом Евдокимовым на месте аула «Гекки» — Хьакко заложена крепость Шатой, как царское укрепление против горцев, вследствие чего 9 августа 1858 года является датой образования села Шатой.

Административное деление

На территории Шатойского района находятся 15 органов местного самоуправления, в их состав входит 31 сельских населенных пунктов. Кроме того, Шатойский район обслуживает также 3 ОМС, относившихся ранее к Чеберлоевскому району:

- *Асламбек-Шериповская сельская администрация (с. Асланбек-Шерипово, с. Мускали, с. Беной, с. Мусолт-Аул, с. Дегесты)*
- *Больше-Варандинская сельская администрация (с. Большие Варанды, с. Сюжи)*
- *Борзоевская сельская администрация (с. Борзой, с. Рядухой, с. Тумсой)*
- *Вашиндароевская сельская администрация (с. Вашиндарой, с. Высокогорное, с. Горгачи)*
- *Даевская сельская администрация (с. Дай,Нижний Дай)*
- *Зоновская сельская администрация (с. Зоны)*
- *Нихалойская сельская администрация (с. Нихалой)*
- *Нохчи-Келоевская сельская администрация (с. Нохчи-Келой)*
- *Памятоевская сельская администрация (с. Памятой, с. Гуш-Керт, с. Бекум-Кале, с. Вярды)*
- *Саттоевская сельская администрация (с. Сатти, с. Урдюхой, с. Юкерч-Келой)*
- *Улус-Кертовская сельская администрация (с. Улус-Керт)*
- *Хал-Килоевская сельская администрация (с. Хал-Килой, с. Саной)*
- *Харсенойская сельская администрация (с. Харсеной, с. Малый Харсеной)*
- *Шаро-Аргунская сельская администрация (с. Шаро-Аргун)*
- *Шатоевская сельская администрация (с. Шатой, с. Хаккой)*

Покинутые сёла

- *Монахой,*
- *Циндой,*
- *Батыйаул,*
- *Дургинаул,*
- *Инкот,*
- *Цикарой,*
- *Чубах-Кенерой,*
- *Чеберлой*

Население

Шатойский район

Население района на 2014 год составляло 17691 человек. Плотность населения — 21,5 человек на 1 км².

- *село Шатой — РЦ, население 2526 человек.*

Сведения о численности населения, количестве хозяйств, дворов и домов Шатойского муниципального района 01.01.2014г.

№ п\п	наименование населенного пункта	численность населения	количество хозяйств (семей)	количество дворов	количество домов	примечание
1	**с.А.Шерипово**	1115	302	203	243	
2	с.Дех-Йисте	183	46	35	36	
3	с.Мус-Кали	96	22	15	18	
4	с.Беной	410	97	55	67	
5	с.Мусолт-аул	298	69	44	63	
6	итого:	**2102**	**536**	**352**	**427**	
7	**с.Б.Варанды**	398	93	64	85	
	с.Сюжи	210	52	41	46	
8	итого:	**608**	**145**	**105**	**131**	
9	**с.Вашендарой**	819	248	163	163	
	с.Высокогорное	132	33	26	26	
10	с.Горгачи	181	41	28	28	
11	итого:	**1132**	**322**	**217**	**217**	
12	**с.Зоны**	**583**	**183**	**120**	**92**	
	с.Памятой	174	54	28	36	
13	с.Гуш-Корт	555	141	86	135	
14	с.Вярды	476	109	38	87	
15	с.Бекум-Кали	235	66	38	47	
16	итого:	**1440**	**370**	**190**	**305**	
17	**с.Нихалой**	**496**	**127**	**50**	**84**	
	с. Борзой	1872	296	271	295	
18	с.Рядухой	169	82	51	71	

19	с.Тумсой	189	88	58	84	
20	Военнослужащие	3150				
21	итого:	**5480**	**466**	**380**	**450**	
	с.Сатты	176	36	30	35	
	с.Урд-Юхой	444	111	58	74	
22	с.Юкерч-Келой	188	39	28	30	
23	итого:	**808**	**186**	**116**	**143**	
24	**с.Улус-Керт**	**715**	**244**	**129**	**126**	
	с. Харсеной	224	12	12	12	
25	с.М.Харсеной	8				
26	итого:	**232**	**12**	**12**	**12**	
27	**с.Халкелой**	**449**	**132**	**87**	**93**	
	с.Шатой	2526	843	408	302	
28	с.Хаккой	24	6	10	2	
29	итого:	**2550**	**849**	**418**	**304**	
30	**с.Дай**	**670**	**137**	**105**	**105**	
	с.Нохч-Келой	**406**	**91**	**69**	**69**	
31	**с.Шаро-Аргун**	**290**	**72**	**53**	**44**	
	всего:	**17691**	**3872**	**2403**	**2602**	

Известные люди

В районе родились

- *Алиев Ирисхан Солтагиревич — чеченский генерал в русской армии, герой четырех войн, маршал артиллерии.*
- *Алиев Шуайп Солтагириевич — первым в Чечне открыл народную школу для обучения чеченских детей и вместе с братом Ирисханом Алиевым спонсировал преподавание и содержание данной школы, является одним из организаторов в 1909 году съезда народов Чечни.*
- *Талиб (Т1елип) — ближайший сподвижник Кунта — Хаджи, нашего устаза и святого праведника Ислама.*
- *Шерипов Асламбек Джамалдинович- Герой Гражданской войны.*
- *Гугаев Салаудин — организатор и вдохновитель идеи реабилитации Чеченского и других репрессированных народов в период сталинизма. Первым организовал пикет перед зданием ООН в Нью-Йорке в знак протеста высылки нашего народа в 1944 году, близкий друг Авторханова Абдурахмана Геназовича.*
- *Мансураев Абдурахман-Ветеран Великой Отечественной войны.*
- *Ахматов Сеит-Али Мигиевич- Ветеран Великой Отечественной войны.*
- *Мальцагов Докку Ахмедович — народный артист России, руководитель школы искусств имени Махмуда Эсамбаева в Москве.*
- *Мусаев Расул Абусалманович — профессор МГУ, доктор экономических наук.*
- *Салгириев Хасан Билалович — заслуженный авиатор России, командир авиаэскадрильи.*
- *Шамилев Руман Вагапович — профессор, кандидат экономических наук, заведующий кафедрой Кабардино-Балкарской государственной сельскохозяйственной академии.*
- *Алиев Хасан Хусейнович –заслуженный работник культуры ЧИАССР, заслуженный деятель искусств ЧИАССР, основатель государственного ансамбля «БАШЛАМ».*

- *Исаев Хусейн Абубакарович-доктор экономических наук, Первый Председатель Госсовета Чеченской Республики.*

Это всего часть списка заслуженных людей, известных не только в Чеченской Республике, а также в Российской Федерации.

Культура

В Шатойском муниципальном районе функционируют 28 учреждений, из них 13 клубных, 15 библиотек. Общий книжный фонд по району составляет - 18 728 экз.
В учреждениях культуры района работают 98 специалистов, из них 11 с высшим образованием, 28 чел. со средним - специальным.
Бюджет на 2013 г. МУ «Отдел культуры Шатойского муниципального района» составляет 14 843 400 руб.
По федеральной целевой программе «Социально-экономическое развитие Чеченской Республики на 2008-2012 годы» был построен районный дом культуры.
По внепрограммным мероприятиям за счет бюджета района были построены 3 сельских домов культуры: СДК селения Вашендарой, СДК селения Борзой, СДК селения Памятой.

Образование

В Шатойском муниципальном районе функционируют:
- 17 образовательных учреждений: 14 общеобразовательных школ – 9 средних, 5 основных, 2 учреждения дополнительного образования «МБОУ ДОД «ДДТ», МБОУ «ДОД «ДЮСШ» и Шатойская вечерняя (Заочная) общеобразовательная школа.
Действующая сеть муниципальных образовательных учреждений в 2013 – 2014 учебном году за 2013г. позволила охватить: общим образованием – 1 796 человека, вечерней школой – 418 человек, дополнительным образованием 916 человек. Обучают данных учащихся 271 учителей: из них с высшим образованием – 164 человека, со средним-специальным – 60 человек, с незаконченным высшим 12 человек, со средним (полным) – 6 человек. Имеют высшую категорию 20 человек, первую категорию – 51 человек.
Из 14 общеобразовательных школ – 12 школ типовые, 2 школы (МБОУ «ООШ с. Зоны», МБОУ «ООШ с. Нохчи-Келой») занимаются в приспособленных помещениях.
По Постановлению Правительства Чеченской Республики №135 построено три школы: МБОУ «ООШ с. Бекум-Кали», МБОУ «ООШ с. Нихалой», МБОУ «СОШ с. Дай», произведен капитальный ремонт в МБОУ «СОШ с. Вашендарой», МБОУ «СОШ с. Большие - Варанды». За счет местного бюджета проведены капитально-восстановительные работы в МБОУ «СОШ с. Хал-Келой», МБОУ «СОШ с. Памятой», МБОУ «СОШ с. Борзой», МБОУ «ООШ с. Урд-Юхой», МБОУ «СОШ с. Улус-Керт», в филиале Редухой (МБОУ «СОШ с. Борзой»), МБОУ «СОШ с. А-Шерипово», МБОУ «СОШ с.Шатой».

Дошкольные образовательные учреждения

В Шатойском муниципальном районе функционирует одно дошкольное образовательное учреждение рассчитанное на 120 мест.
Посещают - 133 дошкольников.
Число очередников - 69 чел.
Число занятых в учреждениях дошкольного образования - 43 чел.
В 2014 году планируется строительство 11 дошкольных учреждений.

Здравоохранение

В районе функционирует ЦРБ-1, стационар и поликлиника, ФАПов-11.

В ЦРБ работают: Врачи- 29 человек, средний мед. Персонал - 67 чел. младший мед. персонал- 51 чел. прочий персонал- 77 чел. всего работающих- 224 человек.
Стационар рассчитан на 70 койко-мест (терапия – 30, хирургия – 10, гинекологическая – 10,родительное - 10)

2. Амбулаторно-поликлиническая работа

Амбулаторный прием вели 15 врачей.

В 2013г. поликлиникой ЦРБ было принято 28621 человек.

Планируется строительство фельдшерско-акушерских пунктов в селах Сюжи, Харсеной и Нихалой.

Строительство административных зданий

Из 15 администраций населенных пунктов 8 администраций имеют собственные здания, остальные размещаются в арендуемых помещениях.

В 2014г. планируется строительство 4 административных зданий населенных пунктов.

Спортивные стадионы, площадки

На территории района функционируют;
- МБОУ ДОД «ДЮСШ»
- футбольный стадион им Хусейна Исаева (с.Шатой);
- зал тяжелой атлетики (с.Шатой);
- спортивно-оздоровительный комплекс (с. Памятой);
- специализированный спортивный зал (с. Борзой);
В 7 образовательных учреждениях района имеются спортивные залы, в с. Хал-Келой, с. А-Шерипова, с. Шатой, с. Памятой, с. Борзой, с. Вашендарой и с. Улус-Керт.

В районе культивируются 12 видов спорта: армрестлинг, гиревой спорт, волейбол, футбол, мини-футбол, настольный теннис, тяжелая атлетика, боевое самбо, греко-римская борьба, вольная борьба, легкая атлетика и дзюдо. Базовыми видами спорта в районе являются боевое самбо, волейбол, мини-футбол, футбол, тяжелая атлетика и гиревой спорт. Для развития этих видов спорта нужно усовершенствовать материально-техническую базу в районе, создать условия для проведения учебно-тренировочного процесса.

В целях развития массового спорта на территории Шатойского района с 2009 года создан и функционирует футбольный клуб «Шатой» который с момента основания участвует в первенстве Чеченской Республики где данный момент занимает 5 место во 2-й лиге ЧР, а также участвовали в кубке Чеченской Республики.

В селе Борзой ведется строительство спортивно-оздоровительного комплекса.

Экономика

1. Численность населения и его национальный состав по состоянию на 01.01.2014г.

Население и его национальный состав	Численность населения чел.	В % к общей численности населения	Примечание
Все население в том числе:	17691		
Чеченцы	14689	83,05	
Русские	2991	16,9	
Ингуши	6	0,03	
Кумыки			
Ногайцы			

Аварцы	4	0,02	
И другие	1		

2. Наличие трудовых ресурсов и других категорий населения по состоянию на 01.01.2014г.

Наименование категорий	Численность чел.	Примечание
1	2	3
Всего населения	17691	
В том числе:		
1. мужчин	9263	
Из них		
1.1. трудоспособных	6255	
1.2. работающих	4378	
2. женщин	8698	
Из них :		
2.1. трудоспособных	4787	
2.2. работающих	2185	
3. всего трудовых ресурсов	10980	
4.Пенсионеров	3838	в т. ч. трудоспособные и дети - инвалиды - 1211.
5. Учащиеся (школьники, студенты)	3329	
6. Дети дошкольного возраста	2438	
7. Количество семей, из них многодетных (3 и более детей)	3659\1106	
8. Временно перемещенные всего	1146	
в т.ч.		
Дети дошкольного возраста	444	
До 16 лет	651	
Количество семей	1091	

3. Профессиональный состав трудовых ресурсов по состоянию на 01.01.2014 г.

Наименование профессий	Численность	Из них работающих по специальности	Примечание
1	2	3	4
Специалисты с высшим и средним образованием	**717**	**270**	
1. Инженеры-механики, техники механики	30	4	
2. Инженеры-строители, техники-строители	27	6	
3. Агрономы	18	-	
4. Зоотехники	19	-	
5. Ветврачи, веттехник	25	13	
6. Экономисты	41	7	
7. Бухгалтеры-финансисты	87	49	
8. Учителя	197	104	
9. Врачи	28	22	
10.Младшие мед.работники	127	101	
11. Другие специалисты с высшим и средним специальным образованием	184	33	
Кадры массовых профессий	**1553**	**167**	
1.Трактористы, комбайнеры	215	9	
2.Шоферы	388	19	
3.Слесари	72	4	

4.Строители (каменщики, плотники, штукатуры, столяры)	388	59	
Прочие профессии	44	19	

4. Наличие домашнего скота по состоянию на 01.01.2014 г.

	Количество (гол.)	Приходится в % на	
		Одну семью	Одного человека
1. Крупный рогатый скот	3536	96,6	19,6
В т.ч.			
1.1. Коров	1608	43,9	8,9
1.2. Овцы	1793	49	9,9
1.3. Лошади	121	3,3	0,6

5. Наличие сельхозугодий по состоянию на 01.01.2014г.

Вид сельхоз.угодий	Площадь (га)	Приходится в % на	
		Одну семью	Одного человека
1	2	3	4
1. Всего сельхозугодий	24741,83	676,1	137,7
В том числе:			
1.1. Приусадебный фонд	1291	35,2	7,1
из него:			
1.1.1. пашня	1045	28,5	5,8
1.2. Присельские сельхозугодия	245	6,6	1,3
из них:			
1.2.1. Пастбища и сенокосы	245	6,6	1,3
1.2.2. Пашни			

6. Ориентировочные годовые денежные доходы населения без учета доходов от приусадебных и дачных участков (за 2013 год)

	Годовая сумма (тыс.руб.)	Доходы на	
		Одну семью	Одного человека
1. Заработная плата работников занятых на производстве и в социальной сфере	156 647	42,8	8,7
2. Пенсии	187 357,2	51,2	10,4
3. Прочие доходы от деятельности			
4. Пособия	55 895,1	15,2	3,1
ИТОГО:	399 899,3	109,2	22,2

7. Численность незанятого трудоспособного населения по состоянию на 01.01.2014г.

Категория трудоспособного населения	Численность (чел.)	Из них не занято трудом
1	2	3
Всего свободных трудовых	10980	4417

ресурсов		
1. мужчин	6255	1877
2. женщин (исключая многодетных матерей) имеющих трех и более детей	4725	2540

8. Наличие предприятий, организаций, учреждений всех форм собственности по состоянию на 01.01.2014г.

Наименование предприятий	Количество рабочих мест	Фактически работающих	Проектная мощность	Степень разрушения
1	2	3	4	5
Сельское хозяйство:				
1. ГУП Агрокомбинат «Дружба»	19	19		
2. КФХ (28)	84	84		80
Промышленность:				
1. ГУДЭП «Шатойское»	20	20	8,6 млн.руб.	
2. ГУП Шатойское ПУЖКХ	33	33	12,0млн.руб	
13.Отделение Федерального Казначейства	14	14		
14. РОВД	249	249		
15. ГУ Шатойский социально-реабилитационный центр для несовершеннолетних на 90 мест	94	94		
16. ГУ Шатойский центр социальной помощи семье и детям	94	94		
ДО ЧРФ ОАО Россельхозбанк	12	12		
Шатойский Районный суд	10	10		
Шатойский Мировой суд	6	6		
Шатойский МРО УФ ССП ЧР	16	16		
ОАО Чеченгаз	16	16		
Шатойская Межрайветлаборатория	24	24		
3. Шатойское лесничество	12	12	4,0 млн.руб	70
Сфера услуг и бытового обслуживания:				
1. Баня			20 мест	
Учреждения народного образования	573	573		
1. Школы	440	440		
Учащихся (чел.)	1805	1805		
2.Дошкольные учреждения	43	43		
Детей (чел.)	85	85		
Здравоохранение	322	225		
1. Больница	218	141		
2. ПСЧ-19	25	25		
3. Фельдшерско-акушерский пункт (17)	31	31		

Учреждения культуры	73	73		
1. Районный отдел культуры	5	5		
2. Сельские дома культуры (13)	37	37		
3. Сельские библиотеки (15)	31	31		
Предприятия торговли				
1. РайПО				
2. Рынки	101	101		
3. Магазины	24	24		
4. Кондитерский цех				
Органы местного самоуправления				
1. Районная администрация	42	42		
2. Сельские администрации (15)	91	91		
Прочие				
1. Райфинуправление	21	21		
2. Центр занятости населения	7	7		
3. Центр Гигиены и эпидимиологии	9	9		
4. Отдел труда и соцразвития	9	9		
5. Отдел пенсионного фонда	18	18		
6. СББЖ	33	33		
7. ПОЧТАМТ	36	36		
8. РУЭС	12	12		
9. МКЦСОН	189	189		
10. РЭС ЮЭС АО «Нурэнерго»	25	25		
11. Райвоенкомат	18	18		
12. СТК «Росто»	1	1		

9. Наличие природных ресурсов на территории населенного пункта и вокруг него

Наименование	Ориентировочный запас, дебит	Цель использования	Производились ли геологические исследования
1. Глина	+	производство стройматериалов	-
2. Песок	+		-
3. Гравий	+	в строительстве	-
4. Водные ресурсы	+	питьевая	-
5. Родниковая вода	+	питьевая	-
6. Минерализированная вода	+		-
7. Термальные воды и другие	+	в лечебных целях	-

10. Наличие пустующих зданий и сооружений, неисправной техники и оборудования на предмет их использования для малого предпринимательства

Наименование объектов	*Принадлежность (форма собственности)*	*Площадь мощность*	*Техническое состояние и степень разрушения*	*Предложения по восстановлению, использованию с учетом согласия собственника*
1.МТФ	*государственная*	*800 кв.м*	*100*	*по назначению*

2.МТФ	*государственная*	*1600 кв.м*	*100*	*по назначению*
3.Швейная фабрика	*государственная*	*2262 кв.м*	*Вновь отстроенное здание, с полной инфраструктурой необходимой для начала работы*	*по назначению*

11. Предложения по созданию субъектов малого предпринимательства

Наименование	*Проектная мощность*	*Количество рабочих мест*	*Ориентировочная потребность в инвестиции млн.руб.*	*Из них будет привлечено собственных средств млн.руб.*
1. СТО	*6 тыс. а\м\год*	*35*	*20,0*	*10,0*
2. Ремонт ауди\видео техники	*0,2 млн.руб.*	*3*	*0,3*	*0,01*
3. Ателье	*0,3 млн.руб.*	*4*	*0,3*	*0,02*
4.Парихмахерская	*0,2 млн.руб.*	*2*	*0,2*	*0,03*
5.Компьютерные услуги	*0,4 млн.руб.*	*6*	*0,4*	*0,03*
6. КФХ	*15,0 млн.руб.*	*22*	*2,2*	*0,08*
7. Цеха деревообработки	*22,5 млн.руб./год*	*100*	*18,0*	*0,1*
8. Рыбоводческие хозяйства	*50 т\год*	*72*	*25,0*	*0,2*
9. Комбинат бытового обслуживания населения	*1,5 млн.руб./год*	*28*	*15,0*	

Администрация Шатойского муниципального района представляет 5 инвестиционных площадок, реализация которых значительно улучшит социально-экономическое положение Шатойского муниципального района, а также создаст условия для успешного развития бизнеса инвесторам.

Согласно природному расположению территория района делится на горную и лесистую зоны и лежит в ущельях двух горных рек Шаро- Аргун и Чанты-Аргун.

Из полезных ископаемых на территории Шатойского района имеются запасы цементного камня, камня строительного, глины, песка строительного, песка кварцевого (с/п Улус-Керт), песчано-гравийного материала, строительной извести.

Из-за отсутствия геологоразведочных работ, объемы запасов неопределенны.

Общая площадь, покрытая лесом – 39652,37 га, леса Шатойского района относятся к 1 категории с преобладанием бука восточного, дуба, также имеется граб, ясень обыкновенный, липа, черешня, ильм горный, клен, ольха,
дикорастущая плодово-ягодная культура.

Также имеется энергетический потенциал горных рек, на реках Шаро-Аргун и Чанты-Аргун возможно строительство малых ГЭС без регулирования стока (с.с. Зоны, Нихалой, Улус-Керт).

Реки Шаро-Аргун, Чанты-Аргун и их притоки пригодны для разведения форели и усача.

Кроме того, все водные объекты района привлекательны для организации различных видов отдыха населения. Шатойский район также обладает уникальным туристско-рекреационными ресурсами:

-Наличие целебных источников для организации санаторно-курортного отдыха, живописные горные места, экологически чистый воздух;

ПЕРЕЧЕНЬ
***инвестиционных предложений, представленных муниципальными районами и городскими* округами**
Чеченской Республики

Наименование объекта	***Перечень необходимых работ для создания инфраструктуры площадок***	***Площадь***	***собственность***	***Ориентировочная стоимость предложений (млн.руб.)***	***ограждение***	***релье ф***	***Наличие ПСД бизнес-плана***	***Правоустанавливающие документы***
Создание предприятия по деревообработке (с. Б-Варанды)	*1.электролиния -250 п\м 2.водопровод 300 п\м 3. газопровод -160 п\м 4.подъездная дорога-150 п\м*	*3 га*	*Муниципальная собственность*	*40,00*	*нет*	*Наклонная плоскость*	*нет*	*нет*
Создание предприятия по деревообработке (с.Вашендарой) (с. Высокогорное)	*1.электролиния -500 п\м 2.водопровод 600 п\м 3. газопровод -500 п\м 4.подъездная дорога-300 п\м*	*3 га*	*Муниципальная собственность*	*20,00*	*нет*	*Ровная плоскость*	*нет*	*нет*
Создание Туристического кемпинга на берегу "Голубого озера" (с.Урд-Юхой)	*1. электролиния -1500 п\м 2.водопровод 1200 п\м 3. газопровод -1500 п\м 4.подъездная дорога-1200 п\м*	*4 га*	*Муниципальная собственность*	*35,00*	*нет*	*Ровная плоскость*	*нет*	*нет*
База отдыха	*1. электролиния*	*4 га*	*Муниципальная*	*40,00*	*нет*	*Ровная*	*нет*	*нет*

(с. Улус-Керт)	*-500 п\м 2.водопровод 600 п\м 3. газопровод -300 п\м 4.подъездная дорога-300 п\м*		*собственность*			*плоскость*		
Создание туристического комплкса с конным маршрутом (с.Шаро-Аргун)	*1. электролиния -500 п\м 2.водопровод 300 п\м 3. газопровод -850 п\м 4.подъездная дорога-280 п\м*	*8 га*	*Муниципальная собственность*	*35,00*	*нет*	*Ровная плоскость*	*нет*	*нет*